

1997-1999

	Differenza 1997	Differenza 1998	Differenza 1999
maschi	24,9	23,8	25,16
femmine	23,23	23,58	22,36
totale	24,06	23,69	23,76

Come accennato nell'analisi del primo triennio preso in questione, dalla tabella si evince un trend che si conferma sia negli anni dal 1997 al 1999, sia nei seguenti fino al 2008

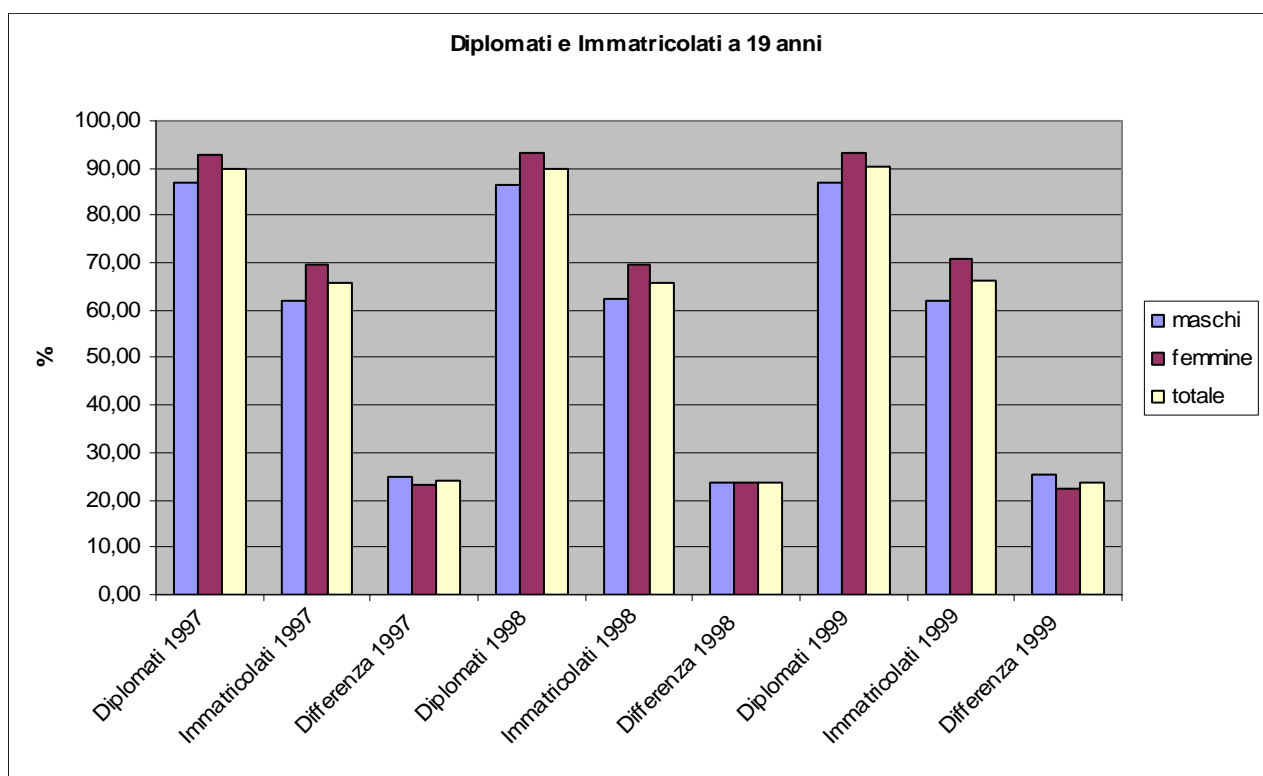

Infatti le ragazze sono percentualmente maggiori rispetto ai ragazzi nel conseguire il Diploma e nell'isciversi all'università; da notare il fatto che nel 1998 non c'è quasi differenza di valori tra maschi e femmine per quanto riguarda la percentuale di coloro i quali non si iscrivono all'università.

Il valore medio è ancora attestato attorno al 24%.

Anche se con valori maggiormente altalenanti, anche i dati circa la provenienza scolastica degli immatricolati confermano la tendenza rispetto agli anni precedenti.

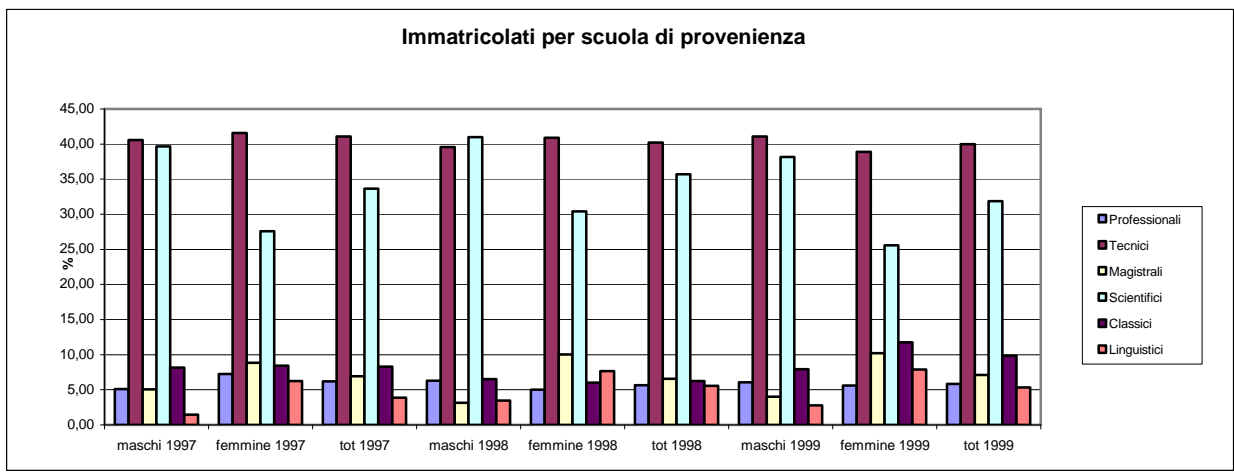

Il grafico mette in luce infatti che sono sempre gli Istituti tecnici e il Liceo scientifico ad essere le scuole che immettono nelle fila degli immatricolati di Roma il maggior numero di iscritti. Tuttavia c'è da notare che in questo triennio i provenienti dai Licei scientifici sono in diminuzione rispetto agli anni precedenti. Mentre a differenza degli anni passati c'è un aumento delle immatricolazioni di ragazzi e ragazze provenienti da licei Linguistici, il dato è probabilmente da imputarsi all'imminente avvento della moneta unica europea.

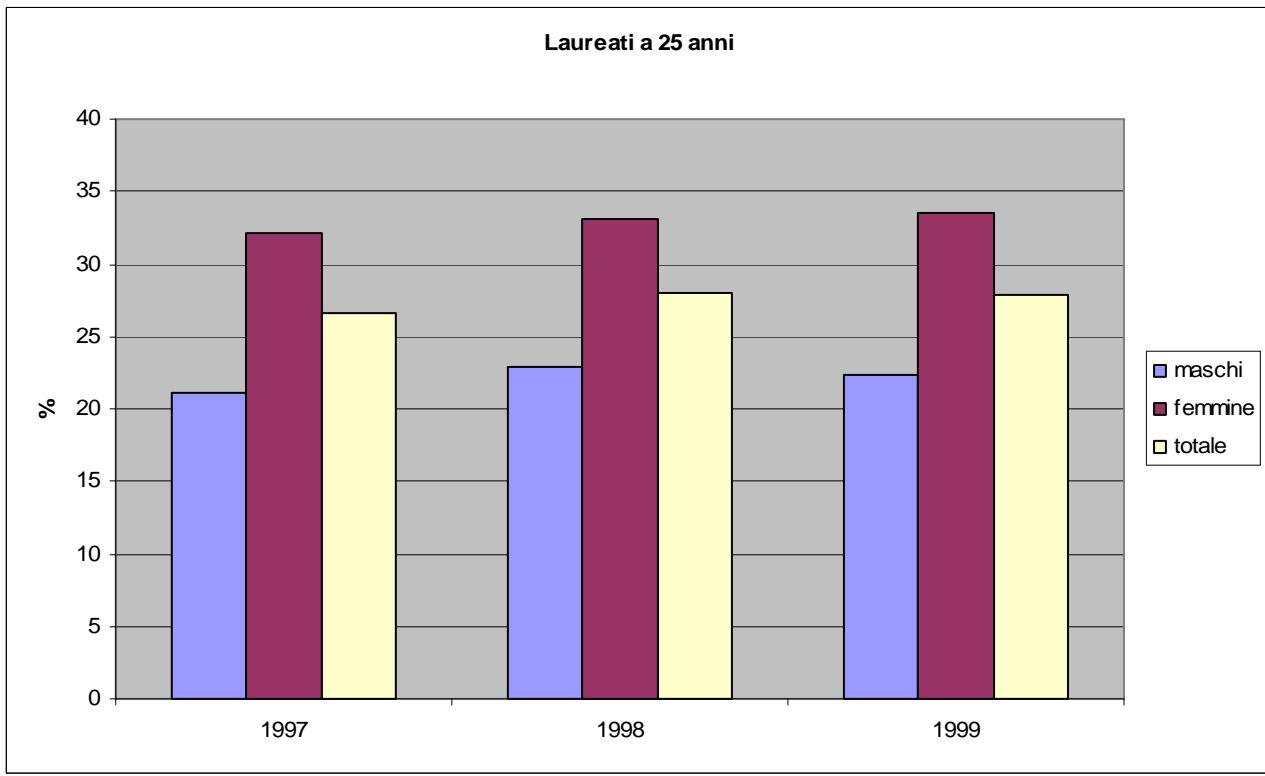

La percentuale dei laureati all'età di 25 anni scende nel corso del 1997, per poi tornare a salire nei 2 anni successivi, ma indicando comunque una tendenza al ribasso, seppure leggero rispetto alle rilevazioni precedenti.

Nel corso di questo triennio, si è registrata una tendenza alla diminuzione della percentuale dei ragazzi che cercano lavoro, e a conferma del trend precedente, una leggera ma costante crescita di coloro i quali non cercano lavoro.

